盛京時報

晨刊

今日一大張半

皇帝陛下 駕抵駐日大使館 幸臨僑民奉迎會

【東京卅日電】皇帝陛下於駕抵東京第五日之卅日、特行御臨麻布櫻田町駐日滿洲國大使館之僑居滿洲國人等所充盈感激之奉迎會、斯晨也 皇帝陛下御陸軍軍裝、佩帶日滿兩國大勳位副章、帝顏欣愉、率隨熙宮內府大臣以下扈從員、於午前九時五十分由行宮之赤坂離宮進發、躬受沿途整列、手揮日滿國旗之小學兒童、國婦、愛婦、男女青年團、警防團等約有一萬餘人之奉迎、並特行對於在大使館前、恭謹奉迎之櫻田町內退齡者、賜以仁慈深厚之舉手禮、於午前十時、即於大使館員奉迎中、駕抵停車處、降車後、乃由敬謹恭迎之阮大使前導、暫入 御駕休憩所、略事少憩後、當即在覲見廳、賜予阮大使、野田參事官以下卅名等以覲見、一方在大使館庭中青草如茵上之奉迎式場、有前關東軍司令官本庄、菱刈兩大將、同前參謀長三宅、岡村、磯谷三中將、前憲兵司令官及其他前參謀副長、駐滿海軍部司令官以下僑居滿人代表等約七百名、並有 皇帝陛下御弟之溥傑上尉浩夫人之兩親嵯峨公勝侯、同直子夫人、暨東宮操未亡人等、悉行參列、各就所定之位置肅然整列、敬待駕至、至十時零九分、皇帝陛下則於禮場一隅吹奏襯共莊重之滿洲國國歌聲中、駕臨禮場、進而立於白布清新之壇上、對於參列諸員之共致敬禮、特賜以舉手之答禮、是以諸員一同得拜瞻英姿於咫尺之間、感激尤深、繼由阮大使敬趨至前、恭讀奉迎書讀畢、次即由該大使發聲、三呼 皇帝陛下萬歲、拜察 帝顏歡悅、又異於尋常也、至斯、於午前十時十四分、陛下復於吹奏滿洲國國歌聲中、降壇退出、賞覽朝倉文夫氏所主宰之國香會佈置於門前之出品蘭花卅餘鉢、領略其芬芳馥郁之馨香、次即再入御駕休憩所、略事少憩後、至十時廿分、始由大使館進發、而駕赴牛込之臨時東京第一陸軍病院矣、

召前特任官等 開慰勞茶話會

皇帝陛下於卅日駕臨滿洲國大使館之奉迎會、繼即親臨臨時東京第一陸軍病院慰問傷痍軍人、午後則駕至帝室博物館、賞覽古美術及書畫等、至午後四時三十分、始歸還行宮之赤坂離宮、及至午后五時又駕臨旭之廳、特召入江前宮內府次長以及矢田、田邊、駒井、遠藤諸氏等前滿洲國特任官、同待遇者、並芳澤前外相、與夫前曾向 皇帝陛下御進講之平泉博士、德富蘇峰翁等共十餘人、親自接見當即開茶話之會、蒙承賜與種種之溫論、並厚予優遇、深爲慰勞、斯夜仍在離宮、寬懷靜息、而逾此宵也、

24187

駕幸陸軍病院 慰問白衣勇士

【東京卅日電】皇帝陛下御臨大使館奉迎式之後、於卅日午前十時四十五分、駕幸牛込臨時東京第一陸軍病院、於二階貴賓室賜謁畑陸相、三木陸軍省醫務局長、名和病院長等、御聞院長謁於患者狀況之詳細奉聞、繼由院長御前導親至各病室御慰問向勇士等、中途並御覽義眼、義肢及其他、皇帝陛下更 駕臨陸軍軍醫學校於貴賓室賜謁桃井學長由校長奉聞患者狀況後御覽關於特別治療之業績、更由校長御前導、御覽病室御慰問白衣勇士等、同十一時五十八分由同校啓蹕御泊赤坂離宮、皇帝陛下對於武勳勇士等特賜諭言勇士等、對此光榮、感激零涕、又皇帝陛下是日更欽差御使至橫須賀海軍病院御慰問白衣勇士云、

駕臨帝室博物館

【東京卅日電】皇帝陛下、於卅日午後二時三十分、自赤坂離宮進發、駕赴帝室博物館、於二時五十三分以銀杏椎等老樹、翠綠宜人、當即賞覽此上野之林間風景、繼由渡部總長、藤井事務官等敬謹出迎、駕抵該館、經渡部總長說明、於一樓上巡覽考古、染色、金工、陶瓷、彫刻等五區、次則於二樓上、御覽繪畫、漆工、書跡等三區共約七萬餘點之帝都御物、重要美術品、神社、寺院所藏之寶物及民間個人以至特行出品之美術品、巡覽約經一小時間、御意欣悅、深饒興趣云、

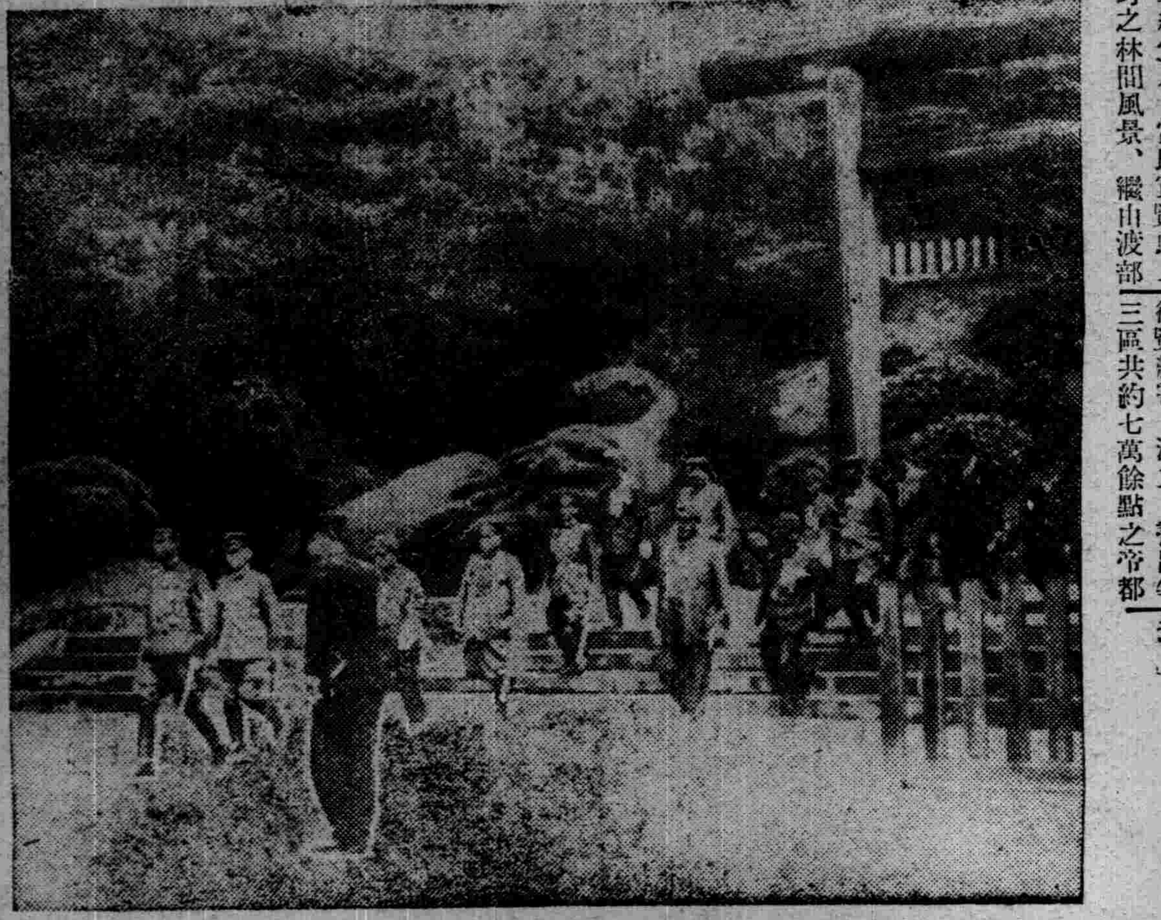

皇帝陛下參拜多摩御陵

日軍佔領鎮南關 完全遮斷越桂鐵路

【南寧廿九日電】已佔領馮祥縣城之森本部隊之挺身隊、急追敗敵、向安南國境之要衝鎮南關進擊、二十九日午後十時、竟佔領安南路線之要衝鎮南關、而依越桂鐵路之援蔣路線、於茲已完全遮斷、

【深圳廿九電】沿華英國境、潰滅援蔣補給路之日軍精銳部隊一部橋口部隊、二十九日上午十時、復由深圳出發、沿國境線、開始進擊最後殘留援蔣路線上敵據點某地、

日軍迫至龍州城

【南寧廿九日電】由龍州東南方之山岳地帶擊破敵百五十一師及其增援部隊、而進擊之渡邊、林、平尾、吉田各部隊、與由南方追擊敗敵、而進擊之○○快速部隊協力、開到附近一帶之丘嶺、對敵加以猛攻、開到距龍州縣十公里之地點、故安南援蔣路線之完全遮斷、已迫在眉睫、

佔領馮祥縣城

【南寧廿九日電】華南○○現地軍當局發表、冒連日之惡天氣與炎熱、續行猛進擊中之森本部隊、廿九日晨六時三十分、竟突入馮祥縣城之一角、將此佔領、掃蕩附近之敗敵中、因日軍之猛襲而狼狽之敵、周章狼狽、向安南國境[illegible]

前兩[illegible]中【又電】小林、森本、高橋各部隊、[illegible]逐次壓迫敵軍、[illegible]晨、進至馮祥在[illegible]之地點、猛攻敵軍、[illegible]挺身隊、亦冒雨克服泥濘惡路、奮勇進擊、進至龍州東南十五里地點、敵軍以日軍急襲、大爲狼狽、遂棄大宗物資、爭先逃[illegible]

完全截斷長江 制扼重慶咽喉

【宜昌對岸某地廿九日電】[illegible]二十九日曉、一齊實行長江敵前渡河、對於岸龍口上陸之日軍北村、島田、鬼塚等各部隊、次向西北擴張戰果、[illegible]後、迄至上午十時半、佔領大磨鷄山、小磨鷄山、蒲鉢山、進至北方觀音岩之對岸峽峻一帶、於是於距重慶三百五十海里之地點、完全截斷長江、制扼重慶政府之咽喉、[illegible]守以磨鷄山(標高[illegible]十七公尺)爲主峰[illegible]

日軍守備英華國境(在深圳附近)

日滿惜別交驩 於離京前開午餐會

【東京卅日電】因 皇帝陛下慶祝紀元二千六百年更增輝燦榮盛之年、是以 天皇陛下定於一日正午過後、躬請欣値駕臨第六日之 皇帝陛下於宮中豐明殿、以即將於明日離京、特於此前、以別餞盛宴、而開戀念惜別之午餐會、斯日也 皇帝陛下於正午由本庄接待委員長陪乘、以汽車御列、自赤坂離宮啓駕、由西門而晋宮、經 天皇陛下鄭重之出迎、乃進入鳳凰廳、敬致告別之辭、次在牡丹廳與 皇后陛下晤對並與高松宮同妃殿下以及皇族方面會晤、如是 三陛下與皇族同入豐明殿、斯時有田外相、松平宮相以下側近者亦行奉召、而開惜別之午餐會、皇帝陛下於鄭重告別之後、即於午後二時十分出離宮城、駕還行宮、以是 天皇陛下預定於午後二時卅分、由宮城進發幸臨赤坂離宮、在雁之廳、與 皇帝陛下會晤、特致答訪歡慫之辭、至二時五十五分、始由離宮還幸宮城云、

宮內省發表

【東京卅日電】皇帝陛下、三十日終了滯京中日程、故預定一日參入宮中告別、關於宮中之御儀、二十九日宮內省發表如左、

滿洲國 皇帝陛下、爲向 天皇、皇后兩陛下告別會食、七月一日午後零時十分、由接伴員一名陪乘、參入宮城、天皇陛下、親迎降車、引至鳳凰間、兩陛下對面、次入牡丹間、於該間與皇后陛下對面、繼而皇帝陛下與 天皇、皇族對面而後與 天皇、皇后兩陛下、同至千種間、賜在該間參集之諸員謁見、在豐明殿會食、皇族臨席、諸員沐恩陪食、繼而 皇帝陛下退去、天皇陛下躬送登車云、

德以武力奪還和平 對英攻擊在即

【柏林廿八日電】最近美國方面頻頻流布德英和平交涉說、德政府官方、廿八日午後、謂無須德方否認、實齊爾自身、非已說明英國作最後交戰乎、對和平說、當地消息方面、對該英國傳出之和平說、視爲英國有力方面試探某根據英德兩方之意向而有意流布者、於攻擊比利時荷蘭前、希特勒總統有和平意志、雖爲事實、然其後於四十日之短期間、攻落比、荷、法三國、今已堅於三週間完成佔領英本土之確信、且對英攻擊部隊、已自根據地開始前進、猶如箭已離弦、英國不出屈伏的和平條件、無和平交涉之餘也、現在柏林無和平之空氣、希特勒總統、當捨交涉之和平出以步力奪還和平之擧、開始對英大攻擊之時期、已迫在此數日中云、

日本二千六百年史

原著 大川周明 譯者 李雅森

113

自由研究之結果、儒教各派競起、藤原惺窩一經擧朱子派之旗、則應而和之者、有林羅山、吉田素庵、石川丈山、堀杏庵、松永尺五、那波活所等、次有中江藤樹起於近江、[illegible]之大才輔之、唱王陽明學說、山崎闇齋起於土佐、唱最[illegible]之朱子學、有佐藤直方、淺見絅齋等和之、於是達文教運盛之季、呈百花繚亂之美、而學界尤較重大之一現象、又爲新學問[illegible]於吾國、所謂新[illegible]新範圍、[illegible]究之新對範圍仍同舊學、唯以新精神即日本國民之獨立精神、作新研究、新學問者、曰古學、此新學問之古學、起於儒學及國文學兩方面、吾人先自儒教方面而述之、

儒教中古學之創倡者及代表者、爲伊藤仁齋、彼之前者有山鹿素行以同一精神研究儒教、殆與彼發表相同思想、而逢時會代表古學者、乃仁齋其人耳、

彼反抗以道學正統自居而成爲當時『官學』之朱子學復反抗以『江西學』漸植勢力於士人間之王學、以爲朱學及王學、受佛老之影響、而注哲學、生理、唯用功於自己中心、而不重持敬良知之德、非所以傳孔孟原來之精神乃欲發揮主意上實行上之儒教眞面目、彼依據孔孟二書、力言道德之根本、在於仁義、主張仁義非若宋學所說之性名(即理之屬性)、爲吾人理性之對象者、乃當實現於生活上之德名、彼以朱學王學動輒陷於寂靜主義獨善之義之弊、係受佛老之餘毒、詆此實違孔孟精神使活道德意死物化、謂眞純道德理想、不外實行潑剌之仁義且反對宋學之理氣二元論、言活動宇宙本體之氣乃一元、以爲如此道德理想之歸趣、前者之形而上學在主理、彼之形而上學、顯在主意、且彼所謂之氣、爲宇宙之根本生命、亦可謂『躍然之以脫(Elan vital)』宇宙之一切現象、皆此一氣永遠不滅之活動、謂此活動即道德之實現、此實現即善也、彼思想於活動與積極之點、誠代表元祿時代之進取精神、彼之學風、在當時儒者中最爲獨創者也、

當仁齋闢此新機運之次、更有荻生徂徠、別開一生面、渠同出於儒學之流、仁齋之學風爲純道學、而彼之特質、純重文學、其古學之根本思想、盡在『不明古語難知古書』一語中、從之則取中國最古之古典五經爲準、於文學則宗文辭之根源尤其古文辭最純者、於道學則宗儒學之淵源尤其孔孟思想『所謂道者、即五經中先王之道、先王治天下之道、爲禮樂、刑制、若以道德爲自然之道、專歸於個人之心、決非儒教之本義、道德非自然之道、乃先王爲治國家揚高文化而作爲者、故就此點以論、捨政治外無道德、後代學者、皆誤解道德、欲眞領會五經、必須了解古語、古文辭、彼即本此主義、於吾國拓空前未有之中[illegible]文獻學之道也、

增刊特輯

刊三面『全國優良[illegible]彰會』『慶祝日本紀元二千六百年全國訪日[illegible]節結團式、壯行會』[illegible]輯希讀者諸君、注意[illegible]

股票買賣 盛京票莊 祝部鼎二 滿蒙保管 劉文陞·谷克敏 電話(2)五三三七

聲明啓事
緣中人說合將敝號[illegible]茲將鞠竹林爲業更名爲裕大製革廠合記於本年六月一日訂立合同各執一份以前未清事件及應收應付各項統歸侯文卿負責辦理以後裕大製革廠合記營業有應與應革一切事宜歸鞠竹林負責進行與侯文卿無涉恐未週知特此聲明
奉天市瀋陽區惠工街二段一〇五號
出兌人 裕大製革廠 侯文卿
接兌人 裕大製革廠合記 鞠竹林 仝啓

尋兄聲明
啓者家兄裴有純年四拾七歲原籍錦西縣虹螺峴村西龔山屯自康德六年十一月十一日由家赴關裡山東長山縣城北王莊找妻裴張氏迄今無音信有人將本人送至龔山屯者酬金三百元、知本人下落指出者謝金壹百元決不食言此人面貌圓紅臉平腦頂大半個通信處紅螺峴福豐合
錦西縣虹螺峴龔山屯住戶 弟 裴有來 敬啓

失照聲明
啓者瞻榆縣東北二龍泡郭永安領名[illegible]餘列字五百二十九號五百三十號地二方不幸於康德三年照丢失四年用款頃中將此地賣與高錫侯爲業四至列後東至大與盛[illegible]西至[illegible]北至姜殿五 特此聲明
洮南 高錫侯啓

滙款支票遺失作廢聲明
啓者哈爾濱同源永商號於五月二十日由哈爾濱道外滿洲中央銀行照付之支票第七九號壹張計國幣壹千七百圓整當郵差投送信件時不愼丢失敝號除向林口滿洲中央銀行聲明該支票作廢並辦理掛失手續外嗣後該支票無論落於何人之手概作無效特此登報聲明作廢
林口中興街久遠商店經理 董文華啓

聲明遺失
爲聲明事敝人於康德五年六月九日以坐落大西關營房胡同土地執照壹張向株式會社奉天商工銀行抵押國幣貳千圓當經該行發給一二二四號抵押品寄存證壹紙不愼遺失除具保向該行掛失註銷外特此聲明該項寄存證無論落於何人手內概行作廢
邵夔峰啓

失照聲明
啓人張子瑞下則捨畝〇八分坐落瀋陽六區康泰村大橋村南牛屯道四至東張憲清西孫明云南陳汝漢北道照號瀋字三八一四〇號因失火遷移不愼丢失呈請縣公署注銷原號補發新照特此聲明
聲明人 張子瑞啓

失照聲明
茲有于殿有領名大照一張計樹坨子村又于世英領名中則地六畝坐落新民三區橋上村又于殿有領名下則地九畝坐落新民三區王家河套村計照三張並有于世英手戳一個於六月二十日在途中失去日後無論落於何人之手蓋作無效
于世英啓

緊要啓事
敝號裕泰永以僞造冒用四平街市育發大藥房自製之一二三癧疾丸及商標現經該號查覺敝人自知理虧除已出具悔過書並懇同業人等出爲調處蒙該大藥房從寬[illegible]究外敝人感謝之餘特登報端藉鳴謝意
西安縣裕泰永執事人 劉鳴山謹啓

緊要聲明
逕啓者前任經理人[illegible]六月八日實行出號論向何方川換來往完全各人名義不與敝號舊兩新交恐未週知特此鄭重聲明
王爺廟 裕和

特此聲明
敬啓者敝號拒健因浪費過甚[illegible]外邊無論發生何種關係與敝號毫無干涉登報聲明
大北街三段十三號 興城鐵[illegible]

失戳聲明作廢
啓者[illegible]晶石方手戳遺失當時遍尋無踪作無效特此聲明
朝陽鎮[illegible]

父子脫離關係[illegible]

緊要聲明
啓[illegible]皮鞋業現因張壽恒(另有兌單爲証)所有於韓品卿等名下永果有財發萬金之時發生意外枝節時鄙櫃夥會紀國謝榮[illegible]及鄙人均不負責[illegible]一德街一[illegible]段六五號[illegible]聲明人[illegible]

緊要[illegible]
等所有盤山縣[illegible]法保障之特此[illegible]號章趙樹春[illegible]被聘人[illegible]

逕啓者[illegible]設天[illegible]即將[illegible]

關於上水道給水引入工事之件

首題之件查山於管類及其他官給材料[illegible]之不圓滑對於引入工事希望者[illegible]自將材料備妥提出[illegible]可施行但本署今已略有準備茲依左記方法受理[illegible]

特此公告

記

一、申請期間 自七月一日至七月三十一日

一、工事期間 [illegible]三十日止

一、申請者因延築未了而於工事期間中不能施行給水工事時即取消[illegible]對於所納設計手數料並不退還

一、申請件數同一人之申請[illegible]五件爲限但同一人申請多件時另行銓議云

一、引入延長一件之給水管延長以二十米爲標準如超過二十米之工事須自備材料

一、其他越過申請預定數時雖在申請期間中亦得截止受付

康德七年六月二十七日

奉天市長 鄭禹

因配電線工程上水道斷水公告

本市上水道萬泉園配水場因電業會社施行配電線工程暫時停電依左記區域施行斷水凡在該區內居住者預先貯水爲要特此公告

記

一、斷水日時 自七月三日午后一時至七月三日午后四時

一、斷水區域 大東區、舊城內、舊商埠地之全一帶、大和區之內加茂町、大和町、隅田町、信濃町、淀町、雪見町、朝日街一帶

康德七年六月二十八日 奉天[illegible]

四平省都點描

物產輻輳久居交通要隘
日俄戰曾在此地訂和約

【四平街專電】四平街設省、自康德五年來即要望實現、一日起開始新省準備事務、觀現地四平街市頗呈喜色由於二十八日夜之無線電新聞知決定設置新省之市民、於二十九日朝相見寒暄時、皆徵笑曰『果然實現』、中央通已完全清掃撒水後之街路濃陰之綠樹相映、當日午前八時半、於西廣場之市公署協和會體育會共同主辦之友邦日本紀元二千六百年慶祝體育大會、接得新省設置之朗報、更加盛大舉行、而喜形於色之人、爲前協和會市本部事務長板垣守正氏、蓋該氏自前年即努力於新省之設置、本年三月轉勤本部弘報科主任、二十九日同值滯在於四平街市、彼談曰

新省運動、經過去年之市聯省聯全聯終於故無比此再爲可喜者、反映民意決定設置新省民決不顧地方的繁榮等、而爲全國家的利益運動 今日竟將此可喜者迎來四平街、豈不喜極欲淚乎、新四平省、省公署所在地四平街市之沿革與現況如下、

西曆一千八百九十六年於俄國獲得東清鐵道敷設權時當地僅爲一農村、待該鐵道建設之當時、始有驛舍與守備兵舍之建築而誕生今日之四平街、想及當時之四平街爲新京而始之第五停車場、通常謂之五站所謂四平街名稱乃系日俄戰爭後該地西方十五支里一小村之名、嗣後因滿鐵經營事業年次發展始爲滿鐵之優先營業、當日俄戰役當時日軍參謀福島安正少將與俄國參謀與拉諾夫斯基少將會見締結撤兵協約即於該地、日俄戰役最後之 俄國側陣地、於市內北方共二千米、因前與康德四年十二月行政權移讓同時即施行市制當時之人口六萬之四平街至現在已飛躍達至七萬（內日本人八千人、鮮人一千人）特至現在之該市自市公署、協和會、地方法院、檢察廳、稅捐局專賣署等官衙而始並有中央銀行興業銀行日滿商事糧穀會社、生必滿洲油化康德東洋兩製粉等特殊會社之支店與出張所、至於教育關係、日本側有女學校高等小學校青年學校、滿洲側則有師道學校女子國民學校及市營圖書館等、

爲四平省之中心地之四平街之重要性、位於國都新京滿洲工業中心地帶奉天之中間、爲以交通與重要特產物集散地、其存在性已日趨重要、

一、交通關係、市之播盤期全爲滿鐵經營滿鐵道上之建設期現在、於該地日系市民之半數爲滿鐵從業員驛方有工務區、機關區列車區檢車區、等各機關、平齊線及平梅線亦於該地以接續滿鐵本線、平梅線達至四平街、梅河口、輯安、東邊道之寶庫朝鮮、平齊線爲蒙古之背後線其沿線之治安經濟產業今後已益形重要矣、

一、重要特產物集產地之四平省以穀層地帶著四平街市爲經濟產業之中心地尤爲農產物之產業五年計畫所反映、其重要特已益爲加重、就中年度上市之農產物觀之水稻七萬三千石陸稻一萬石、大麥四千石、麻子六萬二千五百石、稗三萬四千石蕎麥三十四萬七千石胡麻一萬四千石、大豆五十四萬五千石、小豆三萬二千五百石、綠豆六萬七千石、共他豆類千五百石、高粱百五十八萬七千石、聚百三十七萬七千石、包米三十四萬石、小麥二十六萬八千石均由梨樹、昌圖、伊通等隣近縣所出產者於市內特產商亦有約六十家、並爲畜產物（豚）亦爲全滿有數之產地至於梨樹、開原則尤爲著名於四平街市之梨樹縣畜產交易場其一年交易數已超二萬頭、

出席全聯各縣代表
省聯閉幕後選定

省聯最終日（廿九日）、於審議議案終了後、對於本年全聯代表者選定、當經上田議長裁決下、各代表公推、而行決定、茲記其氏名如下、

全聯代表 候補者

奉天市 八百枝俊夫 若林忠一（日）鞏荷奎（滿）徐範錫（鮮）
鞍山市 奧村四郞 三宅欣吾（日）
撫順地區 藤井順治（日）
瀋陽縣 堅山政藏（日） 李鐘文（鮮）
遼陽地區 富久尾均（日） 賈冠儒（滿）
營口市 河野繁（日） 金子昌三郞（鮮）
開原縣 坂宮成（日）
蓋平縣 岡島貞（日）
昌圖縣 內山芳郞（日）
復縣 東慶太郞（日）
西安縣 劉成武（滿）
遼中縣 王文會（滿）
西豐縣 齋藤捨三（日）
鐵嶺地區 廣岡豐（日） 周雪嚴（滿）
四平街地區 添田澤三（日） 孫雲路（滿）
本溪地區 中谷保太郞（日）
海龍縣 董寶林（滿）
海城縣 美座時省（日） 馬繼唐（滿）

續昨日議案報告

關於治安確立之地域解除鐵道國道及警備道兩側禁種高田之件（東豐縣）
關於以國民保健爲根幹希制定工塲法側之件（鞍山市）
關於宦吏之司法問題應受當該上級官廳之承認後而着手於職權行使之件（梨樹縣）
關於法定舊時代之奉洋價格影響民生宜求更正之件（法庫縣）
關於遼中區檢察廳請設常駐檢察官之件（遼中縣）
關於法院登記管轄區域變更之件（海城縣）

移任省本部案

關於制定青年禁酒禁煙法之件（本溪縣）
關於徹底剷除賭博之件（本溪縣）
關於希由滿洲國官署對於日系身分證明書予以証明之件（奉天市）

會關係

本案計十五件、上提全聯八件、解決七件、

上提全聯案

關於協和會地位確立之件（奉天市）
民生安定及協和會機構整備擴充之件（本溪縣）
關於議決議案希其急速實現之件（撫順市）
協和勤勞時間設定之件（鞍山市）
國民修練之件（奉天縣）
二千六百年式典參列代表派遣要請之件（昌圖縣）
建國十年紀念事業對於建國元勳于冲漢閣下銅像建設要望之件（遼陽縣）
協和會運動積極化以促進東洋和平之件（昌圖縣）

解決案

分會費補助之件（昌圖縣）
鑒於已往事實來年度縣聯日程希望增加之件（梨樹縣）
東豐縣本部應改組二等縣之件（東豐縣）
要望恢復協和會梨樹縣本部以順興情之件（梨樹縣）
復縣本部改組停止及機構强化要望之件（復縣）
關於西豐縣本部昇格及事務長留任要望之件（西豐縣）
分會運動積極化之件（開原縣）

議案審議結果

▲總計議二一三件、
▲上提全聯八六件、
▲解決六七件、
▲移任省本部四八件、
▲撤回四件、
▲移懇談會四件、
▲保留三件、
▲廢止一件、

本度奉天省聯所感

‖金子中央本部委員‖

△緒言

奉天省爲建國運動之發祥地、尤殘有會運動之光輝歷史、實爲感慨之至、今列席於本省聯、得親覩會運動之實情、參加各位、皆能熱心誠意、克服此酷暑、或開陳民意民情、或明陳國策之根本、以突破時局之困難而有適進建設東亞聖業之精神、實可爲吾等所敬服不已者、

△協議會之感想

對於本協議會所感得者略爲指摘一、二、三點、以供各位之參考、至於發表之所感、爲個人之所感及者、共責任當然爲敝人所負担者、此點多請注意之、

一、於本協議會試創各種方法而試驗者、誠爲一有興味之事、而可感服於不已也、

二、本部委員會之活動及各種分科會之活用是誠可信爲適切者、但提出件數過多、本會議與分科會之界限未能分清、兩者之任務及分担之標準、於計劃者是能明確徹底者、然亦有未能達於具體的結論之點也、

三、當局之意見『國民一對政府未能信賴、如斯則對於國家之遂行上、極感困難』而代表方面『遂行政策希當有責任和自信心』或者有謂『遂行國策、更應理解、且應協力』而勿論如何理論官民等今後更應一體反省、

四、協議時會員等應互相抱以敬和愛之感、應以謙讓之態度而進行議事、此爲必要者、

一、二、代表中言『關於當局之回答認爲缺乏誠意』或者『議長不許可發言應令其退場』等意見斯等意見我想乃爲建設的協議

對以上各點、爲本人衷心所感嘆、但對將來之協和運動之實踐、並建國精神之發揚、更希諸代表等協力同心、一致努力進行以達成協和會之宣德達情工作、及建設興亞新秩序之聖業云云、

放送 華北謀統合發展
設廣播協會

【北京電】期華北放送事業經營形態之確立恒久故而成立華北廣播協會、此會於二十日經華北政務委員會常務委員會制定同條例、二十九日已將職員選定、由七月一日、即開始執行社務、同協會爲日本放送協會及華北政務委員會共同出資、由日華合辦社團法人組織、期務達華北之放送事業、負使命之下、而行放送、無線電話及其他附帶事業等、今後華北之放送事業將由同協會統古經營同協會管下之放送局計北京、天津、濟南、青島、徐州、唐山石門、太原等各放送局云、

促認識國兵法
軍管區近在四縣
委教員講演

第一軍管區司令部、爲普及國兵法實施之趣旨、喚起一般人民深刻認識、以及對省下中等教職員以上者、使共徹底國兵法趣旨、而達成工作起見、特擬定自七月七日起至同月十一日止、在海城、奉天四平街、東豐四處、招集附近縣市之中等教職員以上者、講述國兵法之內容實施之趣旨、其日程地點及參加市縣如下、

▲七月七日、海城師道學校、參加者瓦房店、蓋平營口、鞍山、一一四名
▲七月八日奉天第二國民高等女學校、參加者撫順、新城子、本溪、新民鐵嶺、遼陽、沙嶺堡、九九名、
▲七月九日、四平街師道學校、參加者八面城、梨樹、遼源、昌圖、西豐一一一名、
▲七月十一日、東豐師道學校、參加者海龍、山城鎮、淸原、六十名、

司法紀念日
高法院舉行慶祝式
開放法庭任人參觀

七月一日爲我國司法行政確立五週年紀念日、奉天高等檢察廳、法院及奉天地方檢察廳、法院、當日午前九時、在地方法院中庭、舉行盛大紀念式典、更自正午將廳內解放、任一般民衆、自由參觀、一方於調停委員、協和會奉天市本部事務長、律師、司法代書人、四院長及次長、審判官等出席之下開調停委員座談會云、

演藝協會社紋
應募者衆當選發表

【新京專電】爲操供健全娛樂而設立之滿洲演藝協會、對日滿華三國演藝之交流已行開始活潑之行動、關於此新會社之會社標幟、經廣爲募集『社紋』結果、至月底僅三週間由日滿華各地所來之應徵者總計六七五件之多、由此可見演藝統制爲民衆所深愛之者、尚全作品由三浦義臣副社長爲委員長、審查結果如左、決定之當選者、於七月一日發表、應募者中有白衣勇士（第一線之兵士、及滿系（九）鮮系（十二）之異色作品、計

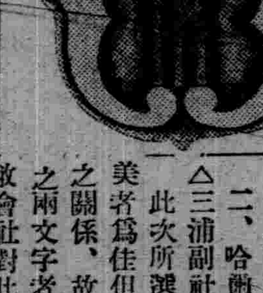

△一等（賞金五十圓）吉林市省立工業指導所、吉田耕作
△二等（同卅圓）哈爾濱
△佳作（同演藝招待券）十二名（新京五、奉天二、哈爾濱一大連五）

△三浦副社長選後談

此次所選者共圖案固以美者爲佳但以其非美術品之關係、故選出以與M演之兩文字者爲會社標幟、敝會社對此次應徵者之踴躍實爲感謝不置云、

（寫眞即當選作）

滿蒙 明日由承德至包頭 作處女飛行

【新京專電】曩時滿洲國與蒙古聯合自治政府間所成立之滿蒙航空協定、七月二日即開始處女飛行承德至包頭、機体爲滿飛製造之滿航式一型機、貨物積載量爲五十瓩、飛行於高度千米狀態時其速度爲百九十二粁、從來由新京經華北運至包頭之貨物需三日時間、今則一日即可送達、此對增進滿蒙政治經濟文化關係匪淺、故頗堪期待云、

開拓地勤勞奉仕巡禮

本報記者 賈榮山（7）

開拓青年嚮導訓練所

該所係於康德四年、當滿蒙開拓青少年義勇軍運動開始時而設立、迄今已經三易星霜、所有入所之學員等、均爲全滿各地訓練所中優秀之學員、現已具有所員約計二百三十七人、此等學員均由勃利等地青少年訓練所內選拔而來者、現在所內之組織概要如下、所長、副所長、塾下設皇學、數學、養學、理學、古典及言語訓練下設農事、武道軍事、藝術（操）、訓務部下設警備、貨借、勤務下設教務系、庶務與學事、經理系下設用設與會計、另增農場系以資訓練、增健系下設榮養與治療、所有全部學員因係於義勇隊內所選拔者、故而共各員之精神、以及學業情形、均皆異常優秀、現第一期學員已達三百名、共卒業間預定爲兩個年間、訓練主要課目計爲[illegible]學、語學、自習、研究、作業、每月間對於各員之身体、施行一次或二次之檢查、並體力之檢定、現在該所附設之農場因關係開拓指導員之訓練並基幹開拓農民訓練所員之養成、對於農場訓練之道場、勢非擴大實習而方可、故該所現有農耕用地、共計一千四百陌、就中計平坦開拓地五百陌、適於耕種田禾以及各種之日用菜蔬、低窪土地八百陌、一部爲濕地、一部爲水積之地、但現亦實地利用而從事於農耕採取關爲水田種植水稻一部則實施採草作業、但對於水道一日一修築完成時、當即均及成爲良好之水田地云、

（圖爲精神建設勤勞奉仕隊晨起運動時情形）

藥劑師養成所 第一回卒業式

奉天藥劑師養成所、三十日午前十時於醫大記念講堂舉行第二回卒業生四十七名之卒業式、同養成所自六月一日、被正式認可爲藥學校後、今爲養成所藥劑師之第一回卒業生、而卒業生中含十六名滿洲女生云、

代理 發明 意匠 商標 事務

失照聲明
瀋陽縣七區趙家溝村後[illegible]姓南至道北至陳姓[illegible]號土地執照一張坐[illegible]至道北至趙姓中間地一畝[illegible]不慎將以上二土地執照遺失除呈請補發新土地執照外特此登報聲明
瀋陽縣 胡永發

失照作廢
茲舊有張韓書領名坐落蘇[illegible]屯廟子溝三六九號旱田一段又十八道溝大塊地三六四號旱田十畝地照二張於康德六年十二月二十日紛失除向關係官署聲請備案外無論何人拾得概行作廢
開原嵩山村所有權人 張啓權 外一名 啓

失照聲明作廢
啓者沈元富領名坐落西安縣境三寶村禰字四百十號中則地四十九畝四分大照一張於大同二年間因匪患丟失不知下落除在西安縣公署呈請另發新照外以上大照無論落於何人之手概作無效特此聲明
西安縣 沈鍾英 啓

木板鞋 製造販賣（外交員豐富）
奉天瀋陽區北興街三段一〇九
大星木材株式會社 奉天支店
木板鞋製造工場電話（二）五五四七番

夫婦脫離關係
啓者女士陳芳洲正山民國十九年間前式婚配王玉山爲室近數年來男染成不良嗜好認意敗性揮霍女因業務家庭累心積成瘵症經中人男女請願夫婦脫離永遠一切關係此後各由天命除立無事字據外特此登報聲明
聲明人 男王玉山 女陳芳洲 啓

鳴謝 德利洋行 老世昌洋行 保險部賠款迅速
啓者于五月廿號發生大火擎被災者十數戶敝號亦被波及幸災前在該兩行保有火險即時通知該行來員查驗屬實即照全數賠償毫無留難足見該行之信用昭著妥特於領款後登報鳴謝
奉天大西城門電車路 鳴謝人 文元合玻璃莊 啓

鳴謝賠款迅速
啓者於五月二十日受牽被灰先由東洋美亞大倉組三家各保火險二萬元僅於本月二十日將款如數賠還足見該行信用卓著賠款迅速特此登報感謝
奉天小西關 福泰長

召開定時株主總會公告
敬啓者本行定於康德七年七月三十日上午十一時在本行內召開第三十二回定時株主總會討論左列事項除另具通知書遞送外特此登報公告再本行依據定款第十九條之規定自康德七年六月廿五日起至第三十二回株主總會終了之日止停止株式更名過戶合併聲明請 貴株主台鑒
一、定時株主總會附議事項
一、康德七年上期（第三十二回）營業報告書貸借對照表財產目錄損益計算書承認案
一、康德七年上期利益金處分案
康德七年六月廿五日
株式會社奉天商業銀行 董事長 丁廣文 謹啓

日語專門 日滿書院招生
新學期開始七月一日
今次開學普通科第一第二第三學期及隊等科與補習生均可按各學員之學力隨便入學但各班均以五十名爲限
教授科目（第一學期 發音會話書取對話翻譯讀本 第二學期 口語文法會話書取聽取對話翻譯讀本 第三學期 本與第二學期同 高等前期 文語文法、讀本、小說、歷史、新聞、戲曲會話、翰書文）
入學資格（第一學期限初學之者第二學期限四個月以上學修者第三學期限八個月以上學修者高等科前期限一年以上學修者）
授課時間（本科午前九時至午十一時午十一時至午後二時夜科午後五時至七時同七時至九時）
簡章 函索即寄郵票隨時入學還道通學者本院給與乘車減價証
地址 奉天市瀋陽區一心街一段九四號（舊大西城門內瀋陽縣前）（電話）三四六號

南滿飜譯學[illegible]
△本學會爲滿洲最高日語專[illegible]
△本學會爲各般語學試驗準備[illegible]
△到陽曆七月六日止隨到隨試[illegible]
△實習部 午前班 初等前期 中等後期 午後班 中等前期 高等後期 夜間班 初等前期 高等專攻科
△函授部 甲班 高等科程 乙班 [illegible]科程
△嶄新而懇切之教授早有定評
△遠道通學給與乘車割引證及定期乘[illegible]
簡章函索附郵四分即寄 校址奉天南二經路南頭 電話（二）[illegible] 轉賬 奉天[illegible]

洗手之素 特色 揮發 手
手士無論沾染何種[illegible]器浴場便器等之污穢[illegible]
獨 三一

閏 [illegible]本會定三友[illegible]

關於配給汽油事項[illegible]

此次爲期配給汽油圓滑起見自七月一日起按左記各項販賣之特此謹告

一、實施汽油配給票制度之件
關於從來依汽油量機配給者此後不持『汽油配給票』者拒絕配給汽油『汽油配給票』於大和區浪速通三十五番地奉天石油販賣株式會社販賣課須發須責任者親往携同自動車及車體檢查證並印鑑來社領取未携同自動車及車體檢查証並印鑑者拒絕發給『汽油配給票』

二、配給汽油處所如左記三處
浪速通給油所 奉天市浪速通四四番地
千代田通給油所 奉天市千代田通三六番地（新設）
鐵西給油所 奉天市鐵西嘉工街二段第六號（新設）

三、關於鐵西交貨所事項
對於石油類之大宗申請、販賣、支付現款等於浪速通三十五番地本社辦理之貨物於翌日（午前九時起、至午後三時止）鐵西區大街町六番地奉天石油交貨場領取之
本項於六月二十四日實行
但由敝社送貨之各處仍與從前同樣辦理

四、因事務整理上之關係六月三十日各給油所休業

奉天石油販賣株式會社

表彰全國優良兒童

於各要人蒞臨下 隆重舉行表彰式

第二代國民潑剌之英姿畢顯

民生部及友報大同報、大北新報、遼西晨報等與本社聯合主辦之第一回全滿健康優良兒童表彰會六月三十日下午三時、集全滿十八省代表健康優良兒童、於協和會館大講堂、盛大舉行、此表彰會堪稱爲建國將屆十載的新興我滿洲國强力潑剌眞姿之顯現、蓋現在我國、居於日滿華三國連契建設東亞新秩序之要位、晋於歷史轉換之大時代、而肩荷我國前途活躍、於未來新時代之小國民、即新興滿洲國之精鋭、集會一堂、除使國民深切確認亞細亞先驅我國第二代國民健康偉力外、且爲涵養健康報國精神促進興亞躍進力、而作滿洲國崇高光輝之表彰焉、

是日晨來、初夏天氣晴爽、陽光燦爛、青空碧潔、萬木葱蒼、一若爲滿洲優良兒童等光榮與榮譽祝福也者、協和會館大講堂內會場正面、壇上高懸日滿兩國國旗、右側置滿日使節團團旗、授與優良兒童之賞狀、賞品、陳列其間、頗形雅致、已而全滿優良兒童四十二名之健康選手肩荷全滿鄉土榮譽、各於引率者率引之下、蒞至會場新京大和通國民優級學校男女學生五百名、由山田齋、藤兩先生率引入講堂、亦各就位、滿映攝影班、關於收表彰會、結團式、壯行會等進行情況收入開麥拉中諸事宜、均已準備就緒、新京音樂學院吹奏樂團、新聞記者、寫眞班等、繼之、亦各就席位、最後、會長呂民生部大臣、副會長榮谷本社長、丁協和會中央副本部長金新京特別市長田村民生部學務司長森田弘報協會理事長大石大同報主幹、下野遼西新報社長本社東主幹、和田若素奉天出張所長等相繼登壇就席、時至定刻三時、優良兒童表彰會、於茲啓幕、首由津末民生部學務科長宣言開會、向日滿兩國國旗行最敬禮、新京音樂吹奏樂團、在坂西樂長指揮之下、齊唱日滿兩國歌、向皇居帝宮遙拜、敬對日滿戰歿者英靈祈禱一分鐘然後呂會長起立台前致辭中央審查委員長土肥民生部次長（田村民生部教育司長代理）報告中央審查經過、並致祝辭曰、『諸君榮選爲滿洲國優良兒童、際茲表彰、實無任慶賀之至、此次更結成訪日使節團、前往友邦日本、視察各地、與日本學生舉行座談會等、盡力於日滿兩國交驩親善者、使命實重且大、希以將來新東亞建設之中堅人物自勉』云云、次復報告中央審查會狀況曰、『六月十二日、在民生部舉開中央審查會、關於全國十八省三市選出六十餘名之學童中就學業、操行、健康狀態、審查結果、堂堂決定、遂於本月十五日發表全國第一、第二、第三至第八之優秀及優良兒童四十二名、原夫今年爲第一次表彰會、事務方面、頗有種種不便、中央審查會僅根據書面、或有不盡實題之處、然今後每年盛大舉行、愈益昂揚第二代國民三育、以貢獻滿洲之發展』云云、遂入於表彰式、首由呂會長向滿洲國學童使節四十二名總代表全國第一位馬兆麟、授與全員之賞狀、更對全國第一第二、第三位男女、授與民生部大臣賞及新聞社銀盾、更對優秀兒童男女各五名、及優良兒童各十三名、授與新聞社贈與之銀盾、最後以閉會致辭、閉落此優良兒冊表彰會之巨幕、

期作國家人材

此後益當强身勉學

呂會長在表彰會席上致辭

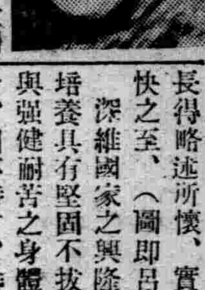

當此盛京時報社、大同報社、大北新報社及遼西晨報社聯合主辦之下、對於被選拔之滿洲國優良兒童、舉行表彰式典、本會長得略述所懷、實不勝欣快之至、（圖即呂會長）

深維國家之興隆、在於培養具有堅固不拔之精神與强健耐苦之身體之國民者、固不待言、特於現下之非常時局、舉世均於新秩序建設氣運澎湃之際、對於培養能擔當次代國家之國民、尤有關國家將來之隆替、此時諸君被選爲全國之優良兒童、誠堪慶賀、而國家對於諸君之期望者、亦重且大也、

諸君此後、益當鍛鍊身體、黽勉學業、深體滿日一體民族協和之眞髓成爲眞正國家有爲之人材、向擘國理想之達成途上、勇往邁進、是所切望者也、

任重致遠勉旃勿忘

負有慶祝友邦紀元二千六百年曠古偉業並兒學各地與日本男女學童舉行交驩兩大使命由我全國優良兒童所結成之〃滿洲國兒童使節〃一行、鼓舞其活潑健康之精神、抱持共協和親善之熱情、已於今日自首都啓程踴躍東渡矣、一行既係由我全國各省市中所選拔之優良分子、即爲我整個國家之代表者、我新興國家自肇建以來、尚不足十稔、論年齡、正當少年時代、故國內凡百建設、均在突飛猛進中、其前途之光明遠大、生發成長、自然不可限量、而此次被選拔之優良兒童、即爲此少年國家未來之建設者、故其前途之光明遠大、生發成長、正與其國家相同、亦未可加以限量也、今以此大有爲之優良學童、作大有爲之年少國家代表、乘風破浪、遠涉東瀛、聯兩國之歡、結金石之契、其意義之深長與夫責任之重大、概可知矣、

今當一行發韌之初、特於前一日在都門舉開壯行會、以壯其行色、並由張總理及呂大臣以下分別予以勉勵之訓示辭、想可見此行之隆重矣、吾等於歡送之際、所期望於一行者、即爲此東渡以後、當時時刻刻以張總理及呂大臣以下所訓示之辭旨爲唯一信條、並時時刻刻勿忘本身即爲整個滿洲國家之代表者、如個人爭得一分光榮時、即不啻爲國家爭得一分光榮、凡此行所到之處、必須悉心體察先進國家所以致强致富之根源、以及國民性之所以忠愛仁勇、舊道義之所以恪守不失、教育之所以普及、科學之所以發達、一一識其所長、鏤諸心版、以任回國後之唯一楷模及平生服膺之圭臬、對於會晤日本男女學童時、更須出以至誠、示以眞愛、務使日滿一德一心協和親善之精神、更加促進、更加緊密、將來即本此種偉大精神、同心合力、共向〃建設東亞新秩序〃之大目標一路邁進、則此行之收穫、不亦大哉、行矣諸君、共共勉旃、

◇　◇　◇

結團式·壯行會

滿場充溢萬歲呼聲

午後四時、嚴肅舉行訪日學童使節團之結團式及壯行會、先由民生部學務科長宣言開會曰、『如今舉行慶祝友邦日本紀元二千年學童使節團之結團式及壯行會、』次由呂會長起致訓辭

當盛京時報社、大同報社、大北新報社及遼西晨報社聯合主辦之下、以此次被表彰之滿洲優良兒童諸君結成使節團、担當慶祝日本紀元二千六百年之重要使命、將往盟邦日本帝國之際、謹述所懷、以壯諸君之行、

我國文化產業經濟、交通等之諸般行政、克有今日之整備隆盛者、實由日本帝國之援助、此乃諸君所夙知者也、

今後滿日兩國益當鞏共友誼、垂範東亞、爲達成兩國之理想、務須同心戮力方可諸君此次幸獲參加訪日使節團之榮譽、負此慶祝使命、赴日本各地、與日本兒童交歡、使兩國第二代國民之交情、益加深厚、於共約將來協力之同時、更爲謁聖地、考究日本帝國宏業之淵源、予諸君以鞏固不可分信念之一絕好良機、諸君之責任、誠重大矣、

望君善體此次壯舉之重要意義、保持我國優良兒童之榮光、鵬程萬里、始終無渝、以副主辦各報社之期待爲要、諸君共勉旃、繼由呂會長對山本團長授與團旗、然後丁鑑修副本部長、代理協和會中央本部長致辭（圖即丁鑑修）

協和會副本部長丁鑑修氏致壯行之辭、大致如次、今天得逢這盛會、鄙人很覺慶幸、原來慶祝二千六百年的滿洲國學童使節團、承民生部各報社主辦之下、不日東渡、可以說是盛大舉動、這盛大的舉動、也可以說是東亞新秩序新建設的舉動、在東亞的環境上來看日滿兩國、關係極爲緊切、這次壯行之舉、一來是爲諸君行程、作無量祝福、二來也可爲東亞前途賀、在諸君訪日之前、鄙人在此簡單說一說日本風俗人情、介紹與諸君、日本山青水秀、風景秀麗、這是人人皆知道的事情、社會風俗方面人民都活潑勤勞、就教育方面來看、全國教育、非常發達、尤其兒童教育、可以做我國觀摩借鏡的地方很多、諸君這次以學童代表東渡、觀察歸來、定有好的心得、至於紀元二千六百年的盛典、在年歲上、爲世界所罕有、以還來悠久的皇紀而更有今日國家的興盛、我們曉得、不僅紀元二千六百年和日本至有關係、即與我滿洲國、也有關係、希望諸君這次赴日、細心觀察日本社會的內層、國民心理和全國青年的動向、歸來有所藉鏡、有所貢獻、當諸君訪日之前、鄙人拉雜說這幾句、以供諸君參致、

次金新京特別市長致激勵之辭山本團長致答辭、

觀察日本槍後實情 以爲他山之助

使節團長山本氏答詞

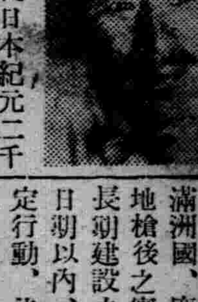

山本慶祝日本紀元二千六百年滿洲國學童使節團、在壯行會席上、致答辭如次、（圖即山本團長）

在東亞聖戰下、逢日本紀元二千六百年意義深遠之年、日滿一德一心之實、愈益深固、當是時也、吾等以慶祝日本紀元二千六百年之滿洲國學童使節團、携有代表滿洲國十五萬學童訪問日本之重大任務、定於七月一日、首途東渡、今日臨茲壯行盛會、蒙大臣閣下及諸位、賜言激勵、畢生彌覺光榮、不勝懷感之至、吾等此次膺選、極屬僭越、倘得允許、吾輩將代表健康滿洲國、廣事參觀日本各地槍後之實情及日本邁進長期建設之眞相、願豫定日期以內、是否能做到豫定行動、甚有疑問、惟期以大臣閣下及諸位熱誠援助爲經、以本命之主旨爲緯、以全此次之使命、以副諸君之期待、而盡此行之使命也、茲對此盛大之壯行會、衷心感謝之至、僅此致答、

康德七年六月三十日

慶祝日本紀元二千六百年

滿洲國學童使節團

團長　山本　久治

更由團員代表馬君致答辭曰、

吾等追從　皇帝陛下御訪日之後與日本學童、促膝言懽決意以身副一德一心之聖旨、團員一同深感負我國第二國民代表之日滿交驩親善重大使命及共榮譽感激、次則金市長手交致東京大阪、名古屋新潟各市長之禮函、於山本團長、新京音樂院吹奏樂團演奏壯行之曲、團員一同今更對其重大使命感激無已、次由呂會長發聲、三呼日本帝國萬歲、本社榮谷社長發聲、三呼大滿洲帝國萬歲、田村教育司更民生部學務科長致閉會辭、午后四時四十分結團式壯行會閉幕、共間滿映攝影班攝影放送局放送、將會場情況、遞傳全滿、大會空氣、頗爲嚴重云、

若素本舖 驪宴使節團

繼於下午六時、若素本舖營養與育兒之會在國都飯店舉開宴會、健康優良兒童及表彰會來賓訪日團職員等百餘名、均行蒞席、席中、和田支社長起立致辭、祝福一行壯途、杯觥交錯、賓主盡歡、於下午九時許散會、

使節團旅程

七月一日自新京出發、二日抵大連、當日自大連出發、五日晨抵神戶、轉道赴大阪、出席大阪市主催日滿學童交驩會、七日抵京都、八日抵奈良、轉赴西大寺、及橿原神宮站參拜橿原神宮、並作紀念植樹、九日赴畝傍御陵並赴宇治山田、參拜伊勢神宮、當日抵名古屋、十日出席名古屋市主催日滿學童交驩會、十一日抵東京、十二日參拜明治神宮靖國神社、並赴各機關致禮、十三日出席紀元二千六百年奉祝會及東京市共同主催日滿學童交驩會、十五日赴上野、轉赴日光、廿一日抵新潟、出席新潟市主催日滿學童交驩會、廿二自新潟出發就歸國之途、廿四日經由羅津港抵新京、

使節團役員

▲團長大北新報社長山本久治
▲顧問民生部教育司養成科長佐伯仁三郎民生部教育司事務官金榮珍滿洲醫科大學醫學士郭文高
▲總務盛京時報社事業部長伊藤洵治大同報社事業部長西村二三彥盛京時報社牛島猛
▲男子隊長新京特別市東新京國民優級校學長志田正一
▲女子隊長吉林省盤石公立國民優級學校濱田實
▲男子第一班長錦州省黑山縣虎山國民優級學校長李賀山
▲男子第二班長安東省安東市寶山國民優級學校長祝實俊
▲女子第一班長奉天省民生廳國民教育科張桂秋
▲女子第二班長哈爾濱市公立公園國民優級學校劉淑美
▲報道班盛京時報記者王懷偉大同報記者唐則堯大北新報記者王貴忱

『學童使節團訪日經路圖』

金市長壯行詞

金新京特別市長對兒童使節團的壯行辭、

富士崔嵬、奠東亞和平之礎、長白綿亘、開人類調和之源、日滿一心、實現興亞之大業、二聖携手、結成曠古之聯歡、皇紀帝德、莫之與京、玆逢友邦二千六百年之佳辰、

皇帝陛下躬親慶祝、再訪神洲、感勤我國數千萬赤子之心、組成使團、銜命東渡敬達揚携行之盛意、慶祝出自天眞、羨慕一本至誠、以朔盟好、永世弗渝、兩肩荷親善之使命、滿懷抱敦睦之精神、有功國家、良非淺鮮、碧波萬里、壯志眞可凌雲、青年一行、雄心並翔捧日、乘風使節、追踪古昔英賢、歸國策動、堪作兒童模範、友邦肇國綿遠、名勝極多、人才濟濟、前途珍重、獲益至深、壯哉行矣、特此致詞、

壯行文

趙哈爾濱市長

此次全滿優良兒童承選表彰、瞬即東渡訪日、觀光上國、適於友邦皇紀二千六百年紀念聖典、得以親臨祝賀、實不勝感激之至、同時瀏覽各地勝蹟、非惟於教育上、堪爲他山之借助、舉凡一切良規、亦當認識共濟盪之功、且將來歸國後、作爲對其他學童之貢獻、宣揚友邦恢弘聖業、指導兩國國民之親睦融洽、益加鞏固、今後東亞新秩序之建設、益堪期待、各兒童此番感受沐化之後、均當成興國良材也、因喜其盛舉、特綴數語、以壯行色云爾、

以印象爲借鏡

鄭奉天市長歡送辭

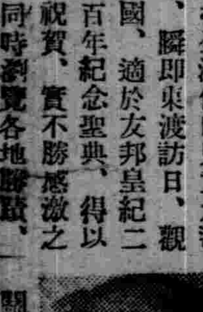

一關於兒童使節團啓程東渡、一行過奉時、奉天鄭市長致歡送詞如次、

本國爲盛京時報主辦之滿洲國優良兒童表彰會所選出我滿洲國全國各省市縣最優秀之兒童於德智體三育完全無缺者、將來必爲我國第二代國民中堅之人物、適值友邦日本皇紀二千六百年佳辰、即以此團爲我國學童使節、前往慶祝友邦、誠意深遠之事、友邦國內兒童、均純眞熱烈充滿日本固有之魂、此行能交歡一堂、締結共永久之親交、於將來日滿關係上所收之效果、誠不可計量、至友邦文化之發達、體位之健强、諸生初次赴日、必有深刻之印象、望加意體得用爲借鏡、則不虛此行矣、時值炎夏、長途跋涉、幸各自保重、（圖即奉天市長鄭禹）

袁錦州市長

對於一行此次東渡、袁錦州市長訓話如左、

在慶祝友邦日本皇紀二千六百年的聲中、乃有盛京、大同、大北、遼西四家報社、主辦優良兒童表彰大會、及慶祝訪日學童使節團已結成、於民生部、協和會援助之下、業將人選決定、即於本月三十日在新京協和會館舉行表彰典禮、九月一日啓程東渡、此不獨在我國歷史上視爲創舉、實亦開盟邦二千六百年來未有之前例、兩國學童、携手聯驩、以謀得共存共榮的日滿關係爲進一步的團結、朔共精神垂於永久而不可分也、因爲此等優良兒童、乃第二代之中間國民、就是興亞聖業的繼承者、方今日本天皇陛下與滿洲皇帝陛下於東京行再度御把語、對於所謂『精神如一體』、再加一度的印証與實踐、恭察聖慮、欲使日滿臣民一德一心、創造興亞爍爛聖業、倘不使現代學童有所覺悟、將來對於這種聖業及八紘一宇之大精神的輝煌光大的重任、又將誰屬呢、此次慶祝盟邦皇紀二千六百年的盛典、使優良學童得以參加、足徵主辦者的眼光、可以透視到千百世了、寄語優良學童、現在興亞途上奔走的人、都是仰承二聖的聖訓、締造光明世界的勞働者、容有未竟之功、還得小朋友們來担當與努力、所以今日在東渡途上的兒童使節、便是他年興亞途中的中堅人物、與盟邦學童、戮力同心、一致邁進、皆以此日作爲階梯之端、吾於貴報社等所主辦的優良兒童表彰大命與慶祝訪日學童使節團的結成式認爲與興亞前途有無限的深義、

此次由貴報主辦所選拔及表彰之全滿優良兒童、復被派遣爲〃訪日學童使節團〃、已於本月一日首途東渡矣、一行使命所在、乃爲慶祝友邦日本光輝燦爛之紀元二千六百年聖業、恭祈寶祚無窮、更藉此機會、與日本國內兒童、携手聯歡、敦睦交誼、其意深、其旨遠、其期望於日滿兒童者至大且厚、蓋今日當前急務、厥爲建設東亞新秩序、而負建設東亞新秩序之責任者、端在日滿兩國之後起青年、貴報此舉、藉純潔之童心、契深厚之友誼、足使日滿兩國親善程度、益加緊密、兩國國基、亦愈臻鞏固、促進東亞新秩序之實現、爲期當在不遠、此不僅爲日滿兩國之幸、實東亞全民族之幸也、敝店素以助長國民健康發育兒童体力爲本懷、故對於此次由貴報所主辦之全國優良兒童表彰會、及訪日學童使節團兩大事業、極願竭盡棉薄、予以援助、以期對於日滿學童有所貢獻、更期此項事業、以後光大發展、效果日增、俾兩國學童、莫不優良健康、親善和睦、協力同心、共向建設東亞新秩序、大業之途上邁進不已、此不僅貴報之大使命、得以早觀厥成、即敝店之區區素抱亦得如願克展矣、此外對於其他社會公共事業只要其有利於國、有利於民、能使國家實力增進、能使人民体質向上、敝店均不惜微力、從傍贊助焉、謹藉貴報、略布寸衷、並祝訪日學童使節團諸君一路順利、達成慶祝及聯歡兩大使命、

株式會社 若素本舖榮養與育兒之會

社長　長尾欽彌

歡送 滿洲國學童使節團

三中井

満毛

株式会社 満洲證券取引所

満洲特産工業株式會社

奉天石炭販売組合

山一證券株式會社

株式会社 満洲工廠

新大陸印刷株式會社

満洲土地建物株式會社

大日本麦酒株式會社

大同産業株式會社

株式会社 満洲大林組

株式会社 満洲清水組

満洲大倉土木株式会社

満洲土木株式会社

奉天七日會

同和自動車工業株式會社
奉天中央卸賣市場株式會社
滿洲航空株式會社
滿洲礦業株式會社
滿蒙毛織株式會社
國際運輸株式會社奉天支店
滿洲瓦斯株式會社奉天支店
昭德建物株式會社
日滿商事株式會社奉天支店
大連汽船株式會社奉天事務所
奉天交通株式會社
滿洲不動産株式會社奉天支店
滿洲鉛鑛株式會社
滿洲輸入株式會社奉天貿易館
東亞土木企業株式會社
滿洲電業株式會社奉天支店

天津又發生虎列拉 對來連港實施檢疫

【大連】於津又有虎列拉續發之兆、故關東海務局檢疫課、對天津方面之大連航者、於大連實施檢便云、

慶祝建國九次紀念運動大會

【博克圖】市縣哈旅行署、並協和分會主催、友邦二千六百年紀元盛典及慶祝滿洲建國興亞大會第九次儀式、謀發揚國策揚倡體育之基本、茲於本月念三日、午前九時、假日本新學校操場、盛大開催、亘一日間、除行署安署長担當會長外、尚有日滿各機關、各會社、各校職員等、負担業務、是日沿街粘貼標語、職員齊集該場、天氣清朗設備完善、國旗揭揚、炸炮齊鳴、實有揚拔運動之精神、各顯身手、爭先恐後、努力競賽奮鬪、奪取最後勝利、一時盛况實屬空前絕後云

警署檢查飲料

【海城】海城警察署、以際此炎熱天氣關於有碍衛生之食物及飲料、必須詳細檢查、以重公共之衛生、是以日來[illegible]界各分所買[illegible]警長、[illegible]查、聞其他物品[illegible]不合、惟八王寺汽水、雜有沈澱物、混雜其中、若飲者不察、飲後發生疾病、亦未可知、是以此項不良汽水、在本城檢出很多、已令各販賣家、停止售賣、急速發回原家、另換別牌云、

齊鐵當局舉行保線作業競技會

【齊齊哈爾】齊鐵道局在非常時下、鑑於保線作業重要性及作業技術向上之統制訓練、涵養偉大之精神起見、定於本月廿七、八兩日間、在該局車站內、舉行最初之保線作業競技大會、此競技會之選手、爲一百六十五名之管下十五工務區、選優秀技術而參加云、

教養督察主任出張張代屯村

【北鎮】縣警務科教養督察主任警尉張俊選北鎮署警尉教養督察主任兼代署長職務杜希霖、保安主任警尉湯有山、於月之廿五日午前十時許、連翩出張張代屯村開催警民懇談會當日公畢歸來云、

男女同車遊玩竟被本夫遇見

【撫順】市內三條通西頭天××外櫃於日前與撫順城永安堡住戶馮子元之妻勾搭成姦、穢聲四聞、[illegible]該外櫃以討賬爲名、又赴馮木匠之妻處尋歡、屋內取樂不足、二人復同乘一自轉車、大街之上兜風玩要、不料適被夫遇見、當場扭住非經官不可、幸有魯仲連出代爲說合、今後該狗男女二人自甘痛悔、[illegible]云、

協和會主催 建國体操市民等均參加

【北鎮】縣滿洲帝國協和會本部主催由七月一日、至卅一日、實施市民壯丁學生青年訓生建國體操以重協和運動體育精神各街村學校一律實施云、

對火災罹難民優先配給棉布

【安東】綿業聯合會、將於數月桓仁縣下火災事件、該地罹難、民衆則器物全部燒失、非常同情、今後對罹災者綿布之配給予以優先的便宜、市內各棉織工廠、刻極急織造中、並以低價配給期對人類之宜有博愛云、

奉南體育大會 海蓋連絡準備

【海城】奉天省南部體育大會、已將本年開催之期、聞刻正由海城蓋平兩縣體育當局、連絡準備中、至於會期及地址、尚未決定云、

演影酬神庥

【彰武】白音花村公所、葦子溝屯、因關帝廟、年久失修、屯長等、刷漿葺補、修理完竣、於昨古曆五月十三日、廟會之期、紅男綠女、焚香了願、不勝枚舉、因去年、入伏亢旱、農民求雨得雨、在關帝廟前、許影三日、於昨十二日開演、一般農民、舉辦青苗會、殺豬、上供、乃十三日、以來燒香還願

街村吏員訓練所隆重舉行開所式

【郭後旗】旗署當局、爲養成街村優秀之吏員、而期素質向上計、會成立街村吏員訓練所、現已完成、於六月二十二日上午十時許、在旗署大禮堂隆重舉行開所式典、當時參加者有區法院路蘊判官、鄭源稅捐局長段承琳氏以下各關係者、茲錄其順序於左、一、全體入席二、向國旗行最敬禮三、皇居遙拜四、國歌合唱五、詔書奉讀、六、開式辭七、旗長訓詞八、所長訓詞（林田參事官兼任）九、來賓致辭十、閉會之辭十一、向國旗行最敬禮十二、閉式撮影云

曲科長赴騰

【海城】本縣行政科長曲澤樹、前以監察西部之街村行政、在旗口村一帶出張四天於念七日回縣、於次日早、即乘車赴騰鰲街、對於該處街立之國民優級學校、建築工事、及需欵數目、與當街之首腦有所諮詢云、

王縣長出張錦州省聯協會

【北鎮】縣縣長王公繼河、勤政愛民、日無暇晷、茲又於月之廿六日、出張錦州省聯協議會、對於國計民生、當必有所表見云

省署派員檢查縣署學校預付金

【北鎮】縣公署於月之二十五日、有省公署付計科系員、姓名未詳蒞北實施檢查經理股、及其他關係機關、省立國民高等學校、省立女子實業學校、預付金額暨薄記云、

於司法紀念日舉行模擬裁判

【安東】地方法院茲以七月一日、爲我國司法紀念日之佳辰、爲使一般民衆獲得法律常識、藉以表現深有意義之司法紀念施行日、特舉辦司法模擬裁判、於本日午后二時、在第一國民高等國校講堂而舉行之、由地方法院法官以下、全體職員、各辦角色實施司法紀念之模擬出演、該院日昨發出通知、邀請各界人士前往觀覽云

慶祝日本皇紀紀念 市長諮議今日赴日

【佳木斯】爲使代表市民參加慶祝日本皇紀紀念、佳木斯市公署、特派市長張樹聲、諮議員張慶綸二人、於七月一日起程、經朝鮮而赴日、首先參拜橿原、宮島伊勢各神宮、而後視察東京大阪以外都市市政、

當局爲確保民食起見 停止釀酒調查積存量

【海城】縣當局爲確保民食起見、實施主要農產物統制、前會停止燒鍋業者之操業、現又通飭各街村、及各警察署、爲依主要糧穀統制法規定之主要糧穀外、以黃米稗子、大麥、蕎麥等爲原料之釀酒業者、於本糧穀年度、（至九月末日）使其停止釀造、並各業者在庫數量至急調查報縣爲要、聞各街村及各警署、刻已遵照查報矣、

道德會講演

【遼中】本縣道德會、自創辦以來、因民心向善之故、發展异常迅速、大有不脛而走、彌漫全士之概、茲者遼中分會、藉奉天道德總分會、派遣親奢團來縣視查、會務之便、特請國內講演大家、及道德高尚之士、於縣城舉行講演事業、於廿六日起亘三日間、對發揚建國精神、獎行敎化事業、研究道德精髓、性命等倫理、哲學宣洩無餘、望各界來賓屆時駕臨聽道、勿任歡迎之至

發給紀念郵票

【遼中】遼中郵局茲當皇帝陛下訪日之際、爲慶祝計、特奉令發售紀念郵票、現已開始、故城內一般郵票蒐集家皆爭往購

節省披露宴 充作國防獻金

【開原】國際運輸開原出張所今回日非所長榮轉阜新由四平街之栗氏兼務新舊所長鑒於時局之緊張、於新舊更迭披露宴省略國幣二百元依賴警察署轉送關東軍充作國防獻金

村婦領布被騙

【遼中】遼中邑東茨榆坨鎭、前當配給棉布之際、各商號門前、皆圍擁多人、而永興公門前、人數更多、爭先恐後擁擠不堪、在此情形下、忽有一農人模樣者、竟聲言領布不難、伊家兄在該號任事能以先領、言未已即有某村婦人上前拜託、代爲先領、該騙子手故意推委、正疹談間、復有揚家嶺村婦三人、亦同時懇託代領、當將所募之領布欵、共計廿餘元、并摺子五枚、一併交該騙手拏去、執意立等多時、竟杳如黃鶴、此時始知被騙、噫已晚矣、該婦人等均不勝垂喪而歸、幸將摺子在街上拾回、僅損失現欵廿餘元、亦云幸矣云、

開催三次委員會

【昌圖】縣本部爲謀事務遂進起見、於日昨上午九時在本部會議室開催第三次委員會、由洪縣本部長林顧問與委員一二名、連同縣本部職員多名、相聚一堂、互相開陳意見、至午後一時、始圓滿閉會云

期民衆了解司法精神 司法紀念日開講演會

【錦州】爲使一般民衆、澈底了解司法精神、於七月一日滿洲國司法紀念日、舉行講演大會、說明王道國家司法眞諦、於是日午后六時起、在錦州電影院盛大開幕同時表演模擬裁判及電影等餘興行事、最有意義之講演大會、頗堪期待云

國婦開通常會

【昌圖】國防婦人會昌圖縣城內分會長趙常維動女士、爲求會務圓滑進展、於月之二十六日午後一時、在縣城街分會會議室、招集全體役員、開催上季通常會議、由縣本部清水、闞兩部員蒞場、舉行報告事項、及協議事項、結果意見一致、至午後三時許、乃圓滿閉會云

通化省聯續誌

【通化】第一日六月廿五日開會如儀、各縣代表三十名全到、正副議長致詞後、就席、由省事務長報六年議案處理、報告會務運動方針、說明即設置議案、整理文案起草諸問委員、分科四委員會、即至各機關施政方針說明（一）國家總動員體制之整備（二）治安肅正確保（三）行政之浸透（四）民生之振興說明後即午休、午后一時二十分開會、宣誓文發表、議案整理報告後、即入於議案審理各機關施政方針、因時間之關係、在關係議案中說明、在午后五時休會、

中央本部長橋本虎之助訓詞茲當開催滿洲帝國協和會七年度省聯合協議會本職得以略述所懷深感欣幸、竊維省聯合協議會爲介乎市縣旗聯合協議會幷全國聯合協議會中間之機關、不但關聯地方行政之企劃滲透者多、即貢獻決定國策、並遂行一切者亦非淺鮮、此爲內外所公認者也、此次省聯合協議會、鑒於時勢之進展、對於國內之物資需給關係、其他民生上緊急問題、認爲應舉宣德、並達情之實績者頗多、代表各位、當然率直開陳地方實在情形、藉謀施政反映、眞正民意爲使命、而政府及其他各機關忻悅聽從、以道義的眞正實現建設、雖至事屬當然、此時吾人尤應注意、依現下實施之統制經濟民生上、發生之各種之不便實甚、於建設新秩序爲目的、俱有長期性質之聖戰完成、以及歐洲戰亂爲中心、國際之經濟情勢、而造成又爲伴隨東亞民族飛躍進展、必然之趨勢、因此吾等須明瞭國家時局之使命、極力避免輕視公益、有傷大局、陷於對立抗爭之弊端、官民並各階級層、眞正結成一體、遂行國策期無遺憾、而東方今時局益形多端、而東亞新秩序之建設、業經就緒、爲樞紐據點之我滿洲國之充實發展、誠爲緊急之事態、深希各位善體內外情勢之大觀、洞察東亞之現勢益形徹底、建國理念誠心協議、努力發揚聯合協議會之精華、同時强化分會之實踐愈益增進聖業以期協和政治之確立、

委任官技術官適格考試實施

【北鎮】縣公署庶務股揭示板內載、各種委任官技術官、登格適格考試將於七月八日實施、如有志願赶緊將書類撿出云、

張維一先生最新編著 代數補充教材 特價四角九分 郵費一角

本書係著者按現代升學投考各學校參考準備之用、選材豐富、舉例詳新、練習題務求適當、習題力避繁複、頗能引起學者自修演題之興趣、以供參考

修正版 高中幾何學（平面部）問題詳解 特價一元六角 郵費一角四分

本書按國定教科書將各題完全付圖詳解、另外收集日本內地大學各專門學校及滿洲國各大學入學試驗之何幾試題加以圖解、而作特殊問題、以準備參考之用

△最實用參考書列下▽

算術代數詳解上 / 代數文字題詳解 / 代數問題解答 / 代數問題詳解上下 / 滿語幾何詳解上 / 算術代數幾何三角擇要問答 / 再版 考試問題詳解 / 三版 建國精神須知

定價五角 郵費一角 特價四角 郵費一角 三角二分 郵費一角 九角六分 郵一角四 四角五分 郵費一角 三角二分 郵費一角 五角六分 郵一角四 二角八分 郵費一角

優待學生 團体購書足十冊免收郵費 購書須匯欵掛號 途中遺失不負責任 全滿書店皆有代售

奉天市鼓樓北信源印書館發行

國民優級學校學生適用 初等農業補充教材

本書作者根據教學上之心得適應現代初等學校之需要而編纂內容豐富切於實用教師省蒐選教材之苦學生更免工書筆記之勞初版印刷無多務希購者從速

全書二冊 上下卷定價四角二分

總發行奉天小北門裏路西 胡魁章書局

代售處 國內各大書局

隱遁術 秘笈內容

分金遁木遁水遁火遁人遁禽遁獸遁風雨遁等奇妙法術皆根據科學闡發數千年暗中密授之秘術一讀即通各法合訂一冊一圓

催眠術 自習成功

靈力實驗法三十種奇術合訂一冊一元△身心鍛鍊廿大新法一冊一元△返老還童法一冊二元▲玄妙仙術四冊四元

△外埠郵購可將金票固封掛號寄來便妥▲備有奇書目錄函索即寄

上海漢口路二七一巷五號新學書局啓

新刑法實用詮義

審判官 律師 警察官 代書 檢察官 實用參考之良書 再版印出

蕭冠英著

精裝一巨冊四百餘頁定價一元五角送料加一 本書出版不久即行售罄今爲應各界參考起見不惜勞多努力今已再版完成購者從速是荷

應試必備之參考書 經濟原論 現已出版每部定價一元貳角送料加一

總發行所奉天大東關三段三六號 大東印書館發行

王東甲論命潤格

草論命運三流年參圓中論命運五流年五圓詳論命運今後全流年拾圓詳論命運帶父母妻子命者拾五圓以命理生剋合婚者五圓問命者請將舊歷之生辰出生地及潤金寄至奉天市小東關天齊廟前恩家胡同十號十日內奉答命書一冊面談於下午五至八時間假日隨時可

奉天實踐簿記學院招生（原名滿洲高等簿記學院）

開學日期 七月十日

招收額數 速成科六十名

修業科目 簿記（商業、會社、銀行、會計學、商事要項、法制經濟、商業算術、珠算

遠道學生設有宿舍、備有簡章函索附郵票貳分即寄

奉天市瀋陽區小南街四段一〇四號（大小南邊門下車）電話四三四五〇番

募集分店及代理店

諸位所共知的現在政府對於各項物資均加以統制由指定組合配給故營裁縫業者及愛用此機之諸位不得隨便購買本商會鑑於此情乃直行輸入國產高級裁縫機械以信用爲本位盡力供給各貴家庭之使用希望切勿失此良好機會愛用此機之諸位迅往最近分賣店講買並現在營此業者亦希速向本商會申請分賣權爲荷

規定申請方法

一、郵市指定一處特別優待分店長每月固定給與百元以上之薪俸並津貼房租

一、不論有無經驗會在小學畢業二十歲以上之男子即可（要保證人二名）

一、欲設分店者希將履歷書及二寸像片一張及四分郵票向本商會送交即可

一、依申請之次序爲之詮衡即送呈規定書章等之手續書類（詳情隨時答覆但須付四分郵票）

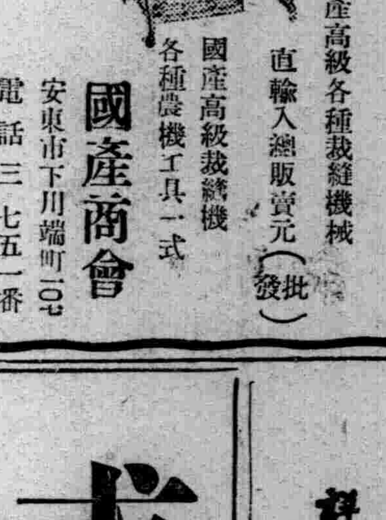

國產高級各種裁縫機械 直輸入總販賣元（批發）

國產高級裁縫機 各種農機工具一式

國產商會 安東市下川端町10番 電話三七五一番

卜奶藥 自生乳

奉天大南門裏東華門南歐美藥房東號

母体健康兒肥胖失乳兒瘦母乳缺乏服用最具自生乳服後乳下如泉流 每瓶一元 外埠不郵

吉林五洲 新京義和謙 營口中西 蓋平咸春 新撫順即愈 大連華美 瀋生 安東益增 遼凌源天慶 隆克山吉慶昇

分讓大批 水獺 安格拉 兎

中央畜産社海城種兎場 奉天省海城縣

水獺兎特產

博濟醫院 奉天市大西邊門裡路北

▲診療內外各科病症 ▲戒除麻醉慢性中毒 ▲負責斷癮時間迅速

入院隨意

分院・奉天市鐵西南六路興順街路東

院長 羅榮閣 電話（二）一八四七番

奉天省長許可證

主治各症列下

葠茸補天丹 烏鷄調經丸 益母還魂丹 加味二仙丹 硃珀安神丸 回陽化陰膏

先天不足後天虧損 諸虛百損五勞七傷 腎囊潮濕大補下元 面黃肌瘦咳嗽虛喘 經血不調赶前錯後 經前腹痛赤白帶下 腰腿酸疼胸悶 子宮寒冷久不受孕 婦女不孕受小產 久病纏身面黃肌瘦 咳嗽氣短百節疼痛 赤白帶下皆可服用 大便下血日久不愈 元氣下陷面色萎黃 不思飲食遠近皆日 大便前後並治之 心血虧損心忙意亂 神志無定記憶力薄 恍惚善忘感受驚恐 男女老幼皆可服用 陰症之類瘰癧鼠瘡 流注痰核石疽乳癖 失榮橫痃皮色不變 疔毒惡瘡皆可貼之

本號出售小戍商標各種良藥功效偉大久已馳名遐邇種類頗多不及備載僅將著名成藥列後

奉天市大北門白塔寺東第二衚衕 德慶增藥房製 各大埠市均有代理家 電話四・二九五二番

維他賜保命 大全大補劑

成分 一性腺 男用睾丸 女用卵巢 荷爾蒙結晶・維他命・有機精素・（女用加入當歸精素）

效能 一轉弱爲强・培元益精・補体增嗣・

藥分男女、老幼咸宜

詳細說明書及强身要訣函索即寄

本品各藥房均售

上海信誼化學製藥廠監製

求子 用（下治丸）必得

無子想娶妾 其心何太急 早用下治丸 就能生貴子

△婦科百病 秘密自療▽ △祗要肯信 病就能好▽

獎勵醫師贊許外用奇藥安全便利經血病症一粒見効毫無痛害 每盒應用五日定價一元五角

天津法租界廿六號路 素波藥廠發行 滿洲郵票可代欵函購寄費免收

全滿代理店奉天鐘樓北關東大藥房

道外天育堂▲安東福祥泰▲東益增▲遼陽天和堂▲通化積盛和▲牡丹江惠存▲龍江中西▲撫順信仁堂▲大連華泰▲新京五洲▲中街義盛興▲赤峰德全▲圖們場基▲營口天福堂▲海城中街新昌▲哈爾濱▲拜泉慶升▲岫岩大德▲四平街德豐亭

人絹織機

敬啓者敝行自創業以來頗蒙各工廠之招徠深爲榮幸値此工業勃發之明且悠久之進展特赴國外運到各種新式機械頗多倘望各界同志如欲創設紡績染色製棉印刷製米各種工業倘函詢諸或面接洽敝社無任歡迎也

營業科目 紡績染色製棉織布 乾燥拉寬印花捲花 平光洗水製紙秋衣 水洗印刷撚絲鍋爐 其他各種新古機械 買賣

奉天市瀋陽區小北街二段一五〇番 營業部電話（二）二六七七番 興滿洋行合資會社

岩本式高級活版印刷機械

本社廣告事務請通電話二一〇二二

新治淋內服特效劑

寒-尿-治 G-U-CIDE

各埠著名大藥房均有出售

清毒止淋丸

專治淋濁病 ◇一付保全愈◇

此藥發明已久而經研究所得確能清血中之毒、凡左列各症服之必能痊愈永不再犯

奉天大北門外路北 九州大藥房

專門風寒救急膏藥

王潤川啓

靖國神社及遊就館

靖國神社、鎭座在東京麴町區富士見町三町目、爲『別格官幣神社』祭神爲明治維新前後以來之殉國英靈、明治二年遂建立紀念爲國盡忠而殉死之烈士英靈、將士之靈、每年祭祀、至今合祀五十餘回、祭神達十三萬五千四百柱、初稱招魂社、明治十二年改爲靖國神社、

神社中央有大村益次郎之銅像、社側有遊就館、陳列古今武器、戰利品、乃木將軍夫妻之遺品共他尙有能樂堂、相撲場之設備、

例祭爲每年四月三十日、及十月二十三日、有勅使之參向、共次有陸海軍參拜之式典、餘興並有『相撲』『能樂』等競馬場露店林立前後數日熱鬧雜沓、遊人至幾於無立錐之地、

遊就館在靖國神社內、於明治十四年創設、本館設立之趣旨係爲追慕靖國神社之英靈、而陳列共遺品、並分類陳列有史以來之各時代武器以表現日本武器之沿革、陳列品中、並有御下賜品、乃木大將遺品、國寶之刀劍、古今之武具戰利品等所藏品、總數達二萬件、

靖國神社是司殉國英靈之祭祀、已如上述、所以日本舉國上下非常尊敬這靖國神社、現在爲完遂聖戰而犧牲的一兵一士、皆祭祀其英靈於此神社、即使非正式軍人之軍屬及後方之看護士、從軍記者等爲國犧牲亦皆得入此神社、而使無名戰士、功在社稷、千古流芳、此日本國家之重視武功可見一般矣、

世界珍聞及其他

漫談『白蛇傳』（續）

（龍）

雷峯塔內部的幾段、跟鏡頭、白素貞（陳燕燕飾）被囚居雷峯塔十八年後的化粧……

嚴格地說起來導演缺乏生動的小技巧、生動的穿插它會使一個劇更趨向上乘、

共他佈景方面比較過去的古裝片也絕不遜色、在本片裏有兩點值得提出來的是服裝考據和道具裝置、兩者全能緊握着時代的意味、

王夢石的化粧人、很據王從彭的歷史、祇就經驗也夠補强了他的技術、假如我們當心的話、無疑地中國影片的化粧術已經是達到了一個新的階段、黃紹芬的攝影在上海始終維持着一流地位、假如再有一個好的導演、跟他合作我們在他身上是寄着無限的期待、

△演員的陣容

陳燕燕目前已經是被造成悲劇型的地位了、這原因多半是因爲他的臉型適合演悲劇角色、我們覺得陳燕燕的長處是面部表情、所以導演常常撮他的大寫、在『白蛇傳』裡的角色因爲吻合他的個性、所以在做戲上很容易地開展下去、陳燕燕扮老太太角色還在我還是第一次看見、發音的變化、動作的弛發再加上她的青春薄命時代的演技、我們可以肯定地說她的成績超獨她以前所演的任何片、

孫敏一向是演反派的能手、除了面上的皺紋告訴觀衆們他演小生戲已經到了來朝外、在本片裡他很能充分的發揮、出老練的演技、

王獻齋不會使我們失望、何況他還在很努力地做着戲、鏡頭少也絕不致抹殺了他演出的功績、

顧也魯、童月娟、張琬鄒雷（飾許仙妹夫）都沒有鬆懈的地方、

本片裡的兒童演員、也很給觀衆一個滿意印象、（尤其是飾許仙子及殷秀岑幼年時代的小胖子）最後我們最大的喜悅、却是獲得一個新鮮而富眞實氣息的、『白蛇傳』的故事、這十是東方意味的故事、

××

『你還相信妖魔鬼怪的故事嗎』？

『不、我不相信了、雖然我還相信母親的誠實、但是我更相信我的兩隻眼睛』、‖‖七年六月

咬舌奇案

‖大伯姦弟婦樂極生悲‖

北京特訊、年來社會以習尙淫靡、屢出桃色事件、情節異趣之斷舌案自去歲一度在媒界中發生後、頃又有兒姦弟婦被咬斷舌之事件、足見光怪陸離社會人生之百態、茲詳誌如左、

緣京市南郊廣渠門外劉家窰村住戶王玉壽、北京人、現年四十六歲、妻早故家中只有共弟玉祥（現年三十四）及弟婦佟氏（現年三十一）與同居、二月前共弟玉祥忽赴外省作事、只餘佟氏伴大伯子在家度日、王玉壽不堪寂寞、睹佟氏年壯體健、驟生淫念、復以家無他人、無異天成良機、乃屢以粗詞動作等挑逗、希遂其慾望、惟佟氏以夫妻情深、雖因良人外出、一時之寂苦、終不忍有越軌範、任王玉壽百般施爲、仍始終不爲動、第以家徒二口毫無援應、惟時時恐懼加意防範而已、本月二十四日夜、王玉壽睹佟氏入睡後、展轉反側獸性大作、半夜後三時餘竟撥門入佟氏房乘勢强欲施行無禮、佟氏驚醒大恐、決意不從、掙扎間玉壽復以撥門尖刀恐嚇、意在不惜發生流血慘劇、佟氏無法乃僞爲親匿、竟乘機將玉壽之舌咬斷、王驟遭變故、一痛昏厥、佟氏遂急起逃出門、喊警成訟、迨警入門查視、王已倒臥於頸下血泊中、移時始蘇醒、天光大亮、段警以無法調解、乃一併帶區究訊後、以事關妨害風化及傷害、當於前晨備文解送地方法院審理、

音響

可熟鷄蛋異聞

煮熟鷄蛋、普通用水、此外還有放在溫泉裡面去燙的、也有放在過冷水的石灰裡面、但這些都是很平常、沒有什麽希奇、最近據說有人發現音樂可以使蛋變熟、這眞是聞所未聞了、

據說、美國某理學博士、從科學的方法、實地試驗、證明音樂實在可以熟蛋、他用的方法很簡單、只將全生的鷄蛋接近强烈的音調、幾分鐘後、就會變成半熟的程度、眞是驚人的奇蹟、

該博士發表他的理論說、『音響的振動和溫暖時的熱振動一樣、也能使蛋內分子的運動逐漸旺盛、自然地引起化學變化、使蛋白質發生凝結的作用』、

無線電廣播節目

七月一日（星期一）

午前

六、〇〇（新京）國歌、

七、〇一（新京）淸晨音樂

一一、〇〇（大連）家庭講話盧弱兒童之榮養食品大連岐山醫院長楊鳳鳴

午后

〇、三〇（大連）平谷詞曲大鼓粉粧樓劉俊海

…、〇〇（新京）…交改

六、〇〇（…天）兒童時間作文朗讀與唱歌

七、三〇（新京）滿華錄音放送陛下御訪日實况新京中央放送局編輯

七、五〇（齊齊哈爾）歌

八、一〇（奉天）單絃變羊計會振廷

八、四〇（大連）舊劇打漁殺家大連黎明國劇研究

九、〇〇（新京）特別講司法記念日司法部大臣張煥相

九、四〇（新京）放送小說秦教授的失敗光磊

一〇、二〇（大連）河南墜…

亞洲電影院

今日公映 新華公司全部有聲對白古裝新片

童月娟 陳燕燕 主演 燕燕 孫敏

婦孺皆知！艷情趣事！

白娘子用情誠勢事事熱忱？

雷峰塔十八年苦點點是淚！

白蛇傳

同時加演滿映新聞八三報

優待券末日有効請多原諒

本院建築超群空氣流暢雖當炎夏亦無悶熱之苦

天光電影院

今日公映 新華公司全部有聲對白古裝新片

童月娟 陳燕燕 主演 燕燕 孫敏

婦孺皆知！艷情趣事！

白娘子用情誠摯事事熱忱！

雷峰塔十八年苦點點是淚！

白蛇傳

同時加演滿映新聞八三報

優待券末日有効請多原諒

本期隨票贈送下期用半價証券！！

雲閣電影院

一日 二日 三日 双片

國境之花

我們的軍隊

開演前！票價！二角

下期 白蛇傳

光陸 CAPITOL THEATRE

一日 二日 三日 只演三天

新華公司出品有聲巨片

海天情侶

袁美雲主演

再期准演

碧雲宮（即狸猫換太子）

范雪朋 李麗 主演

國際 GEKIJOO

一日 二日 三日

新華公司出品

四潘金蓮

主演 顧蘭君 袁美雲 陳燕燕 童月娟

下期急告

碧雲宮

李范 雪朋 麗 主演

南市場 國際劇場

電話(二)一八六二一番

Y.L

元隆商行

文具門市零售 印刷 紙品 …

奉天市小北門裡路西 電話…

滿洲全滿可稱空前創設之攝影場

麗富顯赫設備

式〇四一九一契機械

械機光輝式彩色光線

熟嫺微精術技

倫維妙絕品出

片照張拍來請

心稱意滿週保

址場 奉天城內西華門

兩片 紐祿豐 夠美

非神秘的乃有理由的

服紐祿豐兩片數分鐘後痛即停止此非神秘乃有至理存焉因此藥片係用代醫界所知最佳止痛藥料製成故能奏效如斯之速

紐祿豐係韋廉士醫生藥局家用良藥之一功能速止各種神經肌肉疼痛包括頭痛耳痛牙痛神經痛坐骨痛腰肌痛瘋濕痛月經痛以及割傷灼傷燙傷創傷種種因傷疼痛然紐祿豐止痛雖速却又絲毫無損於心臟無傷於健康亦無妨於婦女行經之天然作用以其絕對不含迷朦有損雜質也

紐祿豐不僅善止疼痛即退熱散寒治流行性感冒及喉痛亦甚有效

藥房均售或向上海江西路四五一號韋廉士醫生藥局購備

代理處奉天市東亞街三段一二號英商和記洋行

兜安氏馳名藥膏・治皮膚病・消毒止痛・去腐生肌

未用兜安氏名藥膏

採用兜安氏名藥膏

迅速治癒不留疤痕

「兜安氏清血藥水」爲最佳之治皮膚病內服藥有清血解毒之特殊功效

上海江西路四八九號

兜安氏西藥公司啟

藥房均售

0-BP 892

蔬菜種子 優良種兎 函索 贈送

奉天小東街四段百十號

奉天養兎場 劉啓賢

德國敏比世製

銀粒淸導丸牌

此藥係由植物提精及『卡而司巴得』鹽所配製專治急性慢性胃加答兒及其他一切胃病藥力平和絕無劇烈腹瀉之弊

（主治）便秘、胃加答兒、胃弱、胃炎、胃病、隔食、胸隔脹悶、食積不消、食物不進惡心嘔吐等症

滿洲總經理處 德藥

阿葛公司

哈爾濱中央大街八四號 電話六八九七番

赤玉牌葡萄酒

補血强壯

君如貧血衰弱喝了此酒就能恢復已往的强壯！

百杯健康 千杯延年

11